



pérola

associação de solidariedade social

Plano de Ação

Orçamento

2022

Índice

Identificação Identidade	Pág.1
Descrição	Pág.2
Órgãos Sociais da ASSP 2019 – 2023.....	Pág.3
Organograma	Pág.4
Missão	Pág.5
Objetivo	Pág.6
Caraterização das famílias apoiadas	Pág.7
Análise SWOT	Pág.8
Plano de Ação para 2022	Pág.9
Monitorização	Pág.10
Documento Justificativo da Proposta/ Orçamento para 2022	Pág.11
Proposta Orçamento para 2022	Pág.13
Mapa de Pagamentos e Recebimentos.....	Pág.14

IDENTIFICAÇÃO IDENTIDADE

A Associação de Solidariedade Social Pérola, com sede na Rua do Salão nº 23, Gaula, Santa Cruz, foi constituída a 24 Fevereiro 2012, com o número de identificação fiscal 510110589 e tem como principal actividade o apoio social sem alojamento com o CAE nº88990.

A atividade diária da Associação decorre num armazém, (emprestado por uma pessoa particular), onde funciona como centro de atendimento e armazenamento de donativos, no concelho de Santa Cruz. Contém 2 pisos, sendo o primeiro piso utilizado como escritório e o segundo piso utilizado para armazenar roupas e outros donativos (como móveis, brinquedos, entre outros). O primeiro piso contém 3 mesas, 1 secretária, 2 cadeiras, 2 estantes com livros para empréstimo, 1 computador e 2 dois armários de organização de documentos. Conta também com um anexo, que contém 1 casa de banho, 1 mesa e 4 cadeiras para atendimentos/ reuniões.

- **Armazém e centro de atendimento:**

Morada – Avenida 25 de Julho nº 22

Código Postal – 9100-185

Concelho – Santa Cruz

Horário de Atendimento – Segunda-feira a Sexta-feira

Manhã: 9h:00m às 13h:00m

Tarde: 14h:00m às 17h:00m

- **Contatos:**

Telemóvel – 963490570 (Associação Pérola)

964664312 (Presidente Anselmo Henriques)

964287412 (Vice Presidente Fátima Baptista)

Email – perola.a.s.s@gmail.com

Site – www.aperola.pt

Donativos (NIB) – 0007 0000 0009 0149 8612 3 – Novo Banco, S.A

DESCRIÇÃO

O armazém da Associação, cujo espaço foi emprestado pela proprietária da casa, fica situado numa garagem com dois pisos. No piso superior temos o nosso gabinete, cujo equipamento (mesas, cadeiras, estantes, etc.) foi também emprestado à Associação. No piso inferior temos um espaço onde guardamos as roupas que nos são doadas, (armazenadas em caixas e separadas por género e tamanhos), equipamentos técnicos, móveis, brinquedos e outros materiais/artigos que são recolhidos e doados à Associação.

ORGÃOS SOCIAIS DA ASSP 2019 – 2023

Assembleia Geral

Presidente – Andreia Alícia Monteiro Alves

1º Secretário – Daniela Baptista Canada

2º Secretário – Marisol Baptista Canada

Direção

Presidente – José Anselmo Santos Henriques

Vice – Presidente – Maria de Fátima Macedo Baptista

Secretário – Betty Mar de Freitas de Freitas

Tesoureiro – Elisabete Correia Vieira Talasca

Vogal – Sónia Baptista Freitas

Conselho Fiscal

Presidente – Lídia Maria Araújo Ferreira Albornoz

Vice-presidente – Ana Cristina Pascoal

Vogal – Filipe André de Jesus Freitas

ORGANOGRAMA

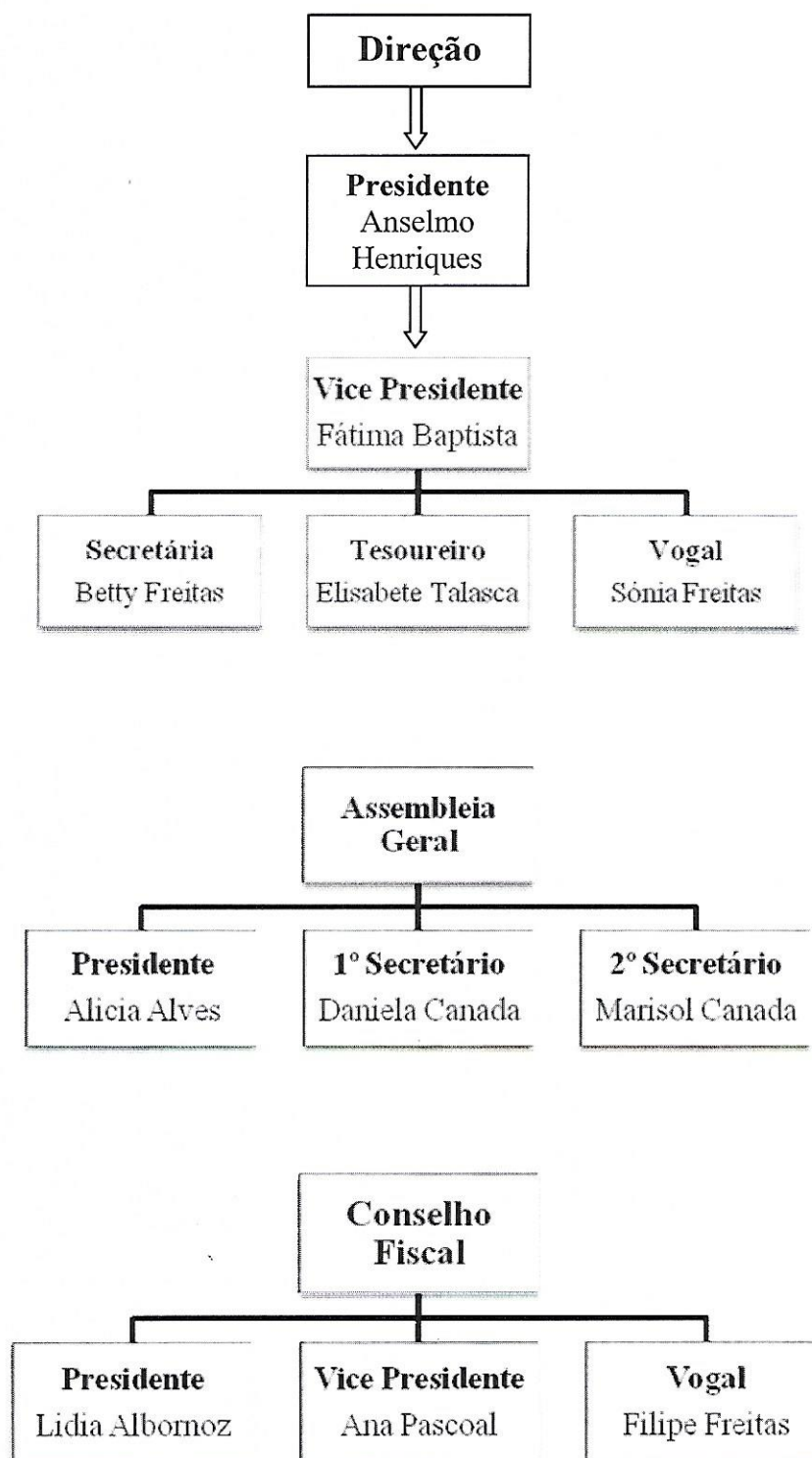

MISSÃO

A Associação de Solidariedade Social Pérola tem como principal missão apoiar os indivíduos ou famílias que estejam numa situação de carência económica e social, com prioridade para as situações de desemprego e invalidez.

Quanto às situações de desemprego intervimos ao nível da alimentação, procurando desenvolver atividades que envolvam a sociedade na aquisição destes bens para posterior doação às famílias e indivíduos sinalizados. Intervimos também ao nível do vestuário, com a recolha de roupas usadas que passam por um processo de seleção, pois só as roupas em bom estado é que são entregues.

Ao nível da invalidez e dependência, a Associação é detentora de camas articuladas, cadeiras de rodas e outros equipamentos técnicos, que empresta para facilitar a mobilidade e proporcionar à pessoa dependente uma melhor qualidade de vida e de locomoção. Com o empréstimo destes equipamentos também facilitamos ao cuidador a prestação de cuidados à pessoa dependente.

A área de intervenção concentra-se sobretudo no concelho de Santa Cruz, em todas as freguesias, embora já tenhamos começado a intervir no concelho de Machico e nas zonas mais próximas a este concelho e no concelho do Funchal.

OBJETIVO

A Associação de Solidariedade Social Pérola tem como objetivo principal a integração social dos utentes do concelho de Santa Cruz, a proteção e auxílio na velhice, invalidez, desemprego e demais situações de fragilidade, tanto ao nível da alimentação como do vestuário e realização de atividades de ocupação dos tempos livres dos utentes e da população em geral.

Tem como objetivo secundário, prestar cuidados de saúde com o auxílio de uma enfermeira, realizar visitas domiciliárias para compreender a realidade dos utentes que solicitam apoio, adquirir através de eventos os bens materiais de extrema necessidade, tais como cadeiras de rodas, camas articuladas, entre outros, para emprestar aos utentes que não têm meios de adquiri-los.

CARATERIZAÇÃO DAS FAMÍLIAS APOIADAS

A maioria das famílias que estão a ser apoiadas pela Associação estão numa situação de fragilidade – desemprego. Em quase todas estas famílias, quase todos os membros estão desempregados ou então, só um dos membros é que se encontra a trabalhar. Geralmente são famílias numerosas e com fracas habilitações. No entanto, devido à situação financeira que estamos a enfrentar, temos tido muitos pedidos de apoio de famílias da classe média. São, sobretudo, casos em que ambos os cônjuges perderam o emprego e têm prestações de empréstimos para pagar. Nestes casos o apoio é principalmente ao nível da alimentação.

Temos também muitos pensionistas que solicitam à Associação apoio no empréstimo de equipamentos técnicos, principalmente o empréstimo de camas articuladas, pois estes são equipamentos dispendiosos tendo em conta os seus recursos.

ANÁLISE SWOT

	Forças/ Oportunidades	Fraquezas/Ameaças
Nível Interno	<ul style="list-style-type: none"> - Voluntários com experiência na área da saúde (fisioterapeuta, enfermeira e cuidadora de idosos) - Instalações cedidas, com espaço para armazenar os equipamentos técnicos e roupas doadas - Armazém com boa localização - Os membros e voluntários disponibilizam meios e equipamentos pessoais para que as atividades sejam concretizadas 	<ul style="list-style-type: none"> - Os voluntários como trabalham, só podem dar o seu contributo nos tempos livres - Só temos 1 pessoa a tempo inteiro na Associação - Escassez de equipamentos (computador, impressora, etc.) - Falta de viatura para realizar as visitas domiciliárias e fazer a entrega dos donativos, as visitas e entregas são realizadas na viatura da Vice-presidente e do Presidente da Associação
Nível Externo	<ul style="list-style-type: none"> - Facilidade no cedimento dos espaços para realizar as atividades - Participação de um número considerável de pessoas nas atividades - Os grupos que atuam nos nossos eventos disponibilizam-se a título voluntário e sem custos para fazer a sua atuação. - Restaurantes acordam preços razoáveis para a realização de eventos 	<ul style="list-style-type: none"> - Dificuldade em conseguir patrocínios de empresas para a realização de algumas atividades

PLANO DE AÇÃO PARA 2022

Mês	Atividades
Janeiro	
Fevereiro	
Março	
Abril	<p>✓ Realização do Jantar para celebração do 10º Aniversário da Associação, no dia 2 de Abril, encontrando-se ainda por definir o restaurante e a hora.</p> <p>Este evento será organizado pelos membros sociais da Associação. Na entrada para o Jantar ficarão 2 membros da Associação responsáveis pela venda e entrega do bilhete para o jantar. Todos os fundos recolhidos reverterão a favor da Associação.</p>
Maió	
Junho	
Julho	
Agosto	
Setembro	<p>✓ Realização de um picnic no Pico do Areeiro, sendo realizado entre as 11h e as 18h, no dia 25 de Setembro. Este evento será organizado pelos membros da Associação, estando 3 membros responsáveis pela confeção da comida. As bebidas em princípio serão adquiridas com as verbas da Associação. Todos os fundos recolhidos reverterão a favor da Associação.</p>
Outubro	
Novembro	
Dezembro	

MONITORIZAÇÃO

- **Recursos Humanos**

- ✓ 1 Técnica de Serviço Social contratada através do Acordo Atípico com o Instituto de Segurança Social da Madeira. A 2 de Dezembro de 2021, a Associação contratou uma Assistente Social, que veio substituir a Técnica Superior que tinha iniciado funções em 2019. O horário no armazém da Associação funciona de segunda a sexta-feira, das 9h às 13h e das 14h às 17h.
- ✓ 14 Voluntários (10 voluntários são membros da Associação)

- **Recursos Técnicos**

- ✓ 1 Carrinha pertencente ao Presidente da Associação para fazer a recolha e entrega dos donativos
- ✓ 1 Armazém para guardar os materiais e roupas que nos são entregues

DOCUMENTO JUSTIFICATIVO DA PROPOSTA/ ORÇAMENTO 2022

A Associação de Solidariedade Social Pérola é uma associação sem fins lucrativos, no qual a sua atuação depende das receitas dos seus eventos e de donativos, tendo no momento um Acordo Atípico celebrado com o Instituto de Segurança Social da Madeira.

O Plano de Atividades implementa a estratégia definida pela Direção desta, perspetivando um futuro no qual a Instituição continua a consolidar-se enquanto estrutura de apoio social. O Orçamento está elaborado de forma realista, adequando as despesas necessárias para a implementação do Plano de Atividades, com as receitas a obter.

Esta IPSS tem em conta a realidade das necessidades sociais relacionadas com situações de carência económica, bem como a dificuldades em fazer face aos compromissos financeiros que aumentaram substancialmente nos tempos mais recentes.

Este acréscimo é sobretudo resultante do contexto de crise económica derivado da atual situação pandémica global. Não vislumbrando uma melhoria das condições económicas para os tempos mais próximos, será de admitir que se mantenha a tendência de agravamento destes problemas económicos na sociedade em geral.

A Direção da Associação de Solidariedade Social Pérola tem a consciência de que é preciso fazer algo para responder a estes novos desafios e continuam a ser implementadas várias iniciativas e apoios nesse sentido. O grande desafio futuro à atuação da Associação Pérola é, continuar a responder às necessidades sociais, antigas e recentes, mas a partir de uma base de apoios financeiros mais diversificada, onde os apoios públicos poderão e são, uma entre as várias outras fontes de financiamento.

Esta Associação conta desde o dia 1 de Agosto de 2019, com o apoio do Instituto de Segurança Social da Madeira na contratação de uma Técnica de Serviço Social através de um Acordo Atípico, tal como já foi referido.

Plano de Ação – Orçamento 2022



A Associação de Solidariedade Social Pérola no ano 2015 passou a ser abrangida pelo apoio do Banco Alimentar contra a fome, através de um protocolo para apoio de bens alimentares, fato continuado até á data. Este apoio de bens alimentares possibilitam á Associação uma intervenção mais ativa no apoio às famílias mais carentes e devidamente identificadas, tendo em conta as suas necessidades/ rendimentos.

CONTA DE EXPLORAÇÃO PREVISIONAL E ORÇAMENTO DE INVESTIMENTOS

Instituição
Nome :ASSOCIAÇÃO SOLIDARIEDADE SOCIAL A PÉROLA

Ano: 2022

Unidade monetária: €

CÓDIGO DAS CONTAS *	DESIGNAÇÃO	VALORES EFETIVOS		VALORES PREVISITOS		VARIACÃO	
		Ano 2020	Ano 2021	Ano 2022	(Ano 2021/Ano 2020)	(Ano 2022/Ano 2021)	
71+72 61+621+63+63 G. Adm	Vendas e serviços prestados Custo das vendas e serviços prestados	260,00 € 17.666,19 €	160,00 € 18.057,90 €	160,00 € 18.075,09 €	-38,46% 2,22%	0,00% 0,10%	
	Resultado bruto	-17.406,19 €	-17.897,90 €	-17.915,09 €	2,82%	0,10%	
7511 7-(71+72+7511)	Outros rendimentos ... Instituto de Segurança Social da Madeira, IP-RAM ... Outros	17.917,34 € 4.400,16 €	16.865,78 € 8.971,37 €	18.562,32 € 6.036,82 €	-5,87% 103,89%	10,06% -32,71%	
6253 (a) (b) (c)	Gastos de distribuição Gastos administrativos Gastos de investigação e desenvolvimento Outros gastos	0,00 € 1.547,60 € 0,00 € 0,00 €	0,00 € 3.180,12 € 0,00 € 0,65 €	0,00 € 2.960,52 € 0,00 € 0,00 €	- 105,49% - -100,00%	- -6,91% - -100,00%	
	Resultado operacional (antes de gastos de financiamento e impostos)	3.363,71 €	4.758,48 €	3.723,53 €	41,47%	-21,75%	
69	Gastos de financiamento (líquidos)	0,00 €	0,00 €	0,00 €	-	-	
	Resultado antes de impostos	3.363,71 €	4.758,48 €	3.723,53 €	41,47%	-21,75%	
812	Imposto sobre o rendimento do período	0,00 €	0,00 €	0,00 €	-	-	
	Resultado líquido do período	3.363,71 €	4.758,48 €	3.723,53 €	41,47%	-21,75%	

* A título exemplificativo

(a) 62-(621+6253)+63-(63 Custo das vendas e dos serviços prestados) +64-641+65-653+66-664+67+683+684+6853

(b) Estes valores serão deduzidos aos valores das rubricas normalmente consideradas em "gastos administrativos" ou em "outros gastos"

(c) 641+653+66-664+681+682+6851+6852+6858+686+687+688+689

ORÇAMENTO DE INVESTIMENTOS

CÓDIGO DAS CONTAS	DESIGNAÇÃO	AUTO-FINANCIAMENTO	ENTIDADES PÚBLICAS		OUTROS FINANCIAMENTOS	TOTAIS
			SUBSÍDIOS ISSM, IP-RAM	OUTROS SUBSÍDIOS		
43+453+455-459 432 42+452+455-459 44+454+455-459 41 26	Ativos fixos tangíveis Bens do património histórico e cultural Propriedades de Investimento Ativos Intangíveis Investimentos financeiros Fundadores/beneméritos/patrocinadores/doadores/associados/membros	0,00 € 0,00 € 0,00 € 0,00 € 0,00 € 0,00 €	0,00 € 0,00 € 0,00 € 0,00 € 0,00 € 0,00 €	0,00 € 0,00 € 0,00 € 0,00 € 0,00 € 0,00 €	0,00 € 0,00 € 0,00 € 0,00 € 0,00 € 0,00 €	0,00 € 0,00 € 0,00 € 0,00 € 0,00 € 0,00 €
	TOTAIS	0,00 €	0,00 €	0,00 €	0,00 €	0,00 €

Plano de Ação – Orçamento 2022



O Presidente

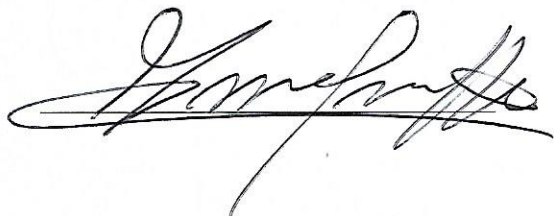

A Assistente Social

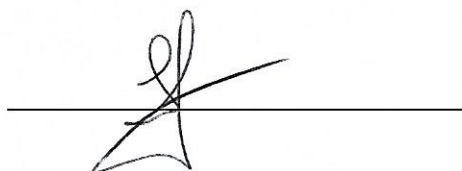

A Tesoureira

