



# pérola

associação de solidariedade social

**Relatório**  
**Atividades**  
**2021**

## Índice

|   |               |
|---|---------------|
| <b>Identificação .....</b>                              | <b>Pág. 1</b> |
| <b>Descrição .....</b>                                  | <b>Pág. 1</b> |
| <b>1. Nota de Introdução .....</b>                      | <b>Pág. 3</b> |
| <b>2. Organização .....</b>                             | <b>Pág. 4</b> |
| <b>3. Recursos Disponíveis .....</b>                    | <b>Pág. 5</b> |
| <b>4. Associados .....</b>                              | <b>Pág. 5</b> |
| <b>5. Atividades Programadas e Não Realizadas .....</b> | <b>Pág. 6</b> |
| <b>6. Atividades Não Programadas e Realizadas .....</b> | <b>Pág. 6</b> |
| <b>7. Atividades Programadas e Realizadas .....</b>     | <b>Pág. 6</b> |
| <b>8. Dados Estatísticos das Doações.....</b>           | <b>Pág. 7</b> |

## **IDENTIFICAÇÃO**

A Associação de Solidariedade Social Pérola, com sede em Rua do Salão nº 23, Gaula, Santa Cruz, foi constituída a 24 Fevereiro de 2012 com o número de identificação fiscal 510100589 e tem como principal atividade o apoio social sem alojamento com o CAE nº88990.

## **DESCRIÇÃO**

A sede da Associação Pérola encontra-se no 2º andar dos escritórios das estufas do Presidente da Associação Anselmo Henriques e contém 2 escrevaninhas com 2 cadeiras, 1 estante, 1 sofá, 1 computador e 1 impressora. É usado ainda o 1º andar onde funciona a sala de convívio com 1 mesa e 8 cadeiras, 1 cozinha e 1 casa de banho.

O armazém da Associação Pérola funciona regularmente como centro de atendimento e armazenamento de donativos, tendo sido emprestado por uma pessoa particular, onde funciona como centro de atendimento e armazenamento de donativos, no concelho de Santa Cruz. Contém 2 pisos, sendo o primeiro piso utilizado como escritório e o segundo piso utilizado para armazenar roupas e outros donativos. O primeiro piso contém 3 mesas, 1 secretária, 2 cadeiras, 2 estantes com livros para empréstimo, 1 computador e 2 dois armários de organização de documentos. Conta também com um anexo, que contém 1 casa de banho, 1 mesa e 4 cadeiras para atendimentos/ reuniões.

- **Armazém e centro de atendimento:**

**Morada** – Avenida 25 de Julho nº 22

**Código Postal** – 9100-185

**Concelho** – Santa Cruz

**Horário de Atendimento** – Segunda-feira a Sexta-feira

**Manhã:** 9h:00m às 13h:00m

**Tarde:** 14h:00m às 17h:00m

## Relatório de Atividades 2021



- **Contatos:**

**Telemóvel** – 963490570 (Associação Pérola)

964664312 (Presidente Anselmo Henriques)

964287412 (Vice Presidente Fátima Baptista)

**Email** – [perola.a.s.s@gmail.com](mailto:perola.a.s.s@gmail.com)

**Site** – [www.aperola.pt](http://www.aperola.pt)

**Donativos (NIB)** – 0007 0000 0009 0149 8612 3 – Novo Banco S.A.



## **1. Nota de Introdução**

A Associação de Solidariedade Social Pérola é um projeto idealizado pelo Presidente Anselmo Henriques e pela Vice-presidente Fátima Baptista que visa apoiar os indivíduos ou famílias que estejam numa situação de fragilidade, com prioridade para as situações de desemprego e invalidez, tais como camas articuladas, cadeiras de rodas, canadianas e andarilhos. Quanto às situações de desemprego intervimos ao nível da alimentação, procurando desenvolver atividades que envolvam a sociedade na aquisição destes bens para posterior doação às famílias e indivíduos sinalizados. Intervimos também ao nível do vestuário, com a recolha de roupas usadas que passam por um processo de seleção, pois só as roupas em bom estado é que são entregues.

Ao nível da invalidez e dependência, a Associação é detentora de camas articuladas, cadeiras de rodas e outros equipamentos técnicos, que empresta para facilitar a mobilidade e proporcionar à pessoa dependente uma melhor qualidade de vida e de locomoção. Com o empréstimo destes equipamentos também facilitamos ao cuidador a prestação de cuidados à pessoa dependente.

A área de intervenção concentra-se sobretudo no concelho de Santa Cruz, em todas as freguesias, embora já tenhamos começado a intervir no concelho de Machico e nas zonas mais próximas a este concelho.

Despertou-se o interesse em ajudar as pessoas acamadas e facilitar o trabalho dos cuidadores na prestação de cuidados à pessoa dependente, devido ao fato de lidarmos diretamente com a realidade de pessoas com dificuldades motoras, acamadas e completamente dependentes. Conhecendo de perto esta realidade, as famílias têm a noção do quanto estes equipamentos facilitam a prestação de cuidados e proporcionado à pessoa dependente uma melhor qualidade de vida e de locomoção.

Nos últimos anos, devido a preocupante conjuntura económica, social e pandémica alargamos a nossa ajuda na alimentação, vestuário, brinquedos e móveis. Constata-se que a alimentação é liderada no número de pedido de ajuda das famílias, pois a maior parte das famílias que estão a ser acompanhadas têm pelo menos um dos membros familiares desempregado e em algumas situações estão os dois.

Todos os apoios que são prestados são resultantes de eventos realizados pela Associação e por donativos de entidades e particulares.

## 2. Organização

- Organograma

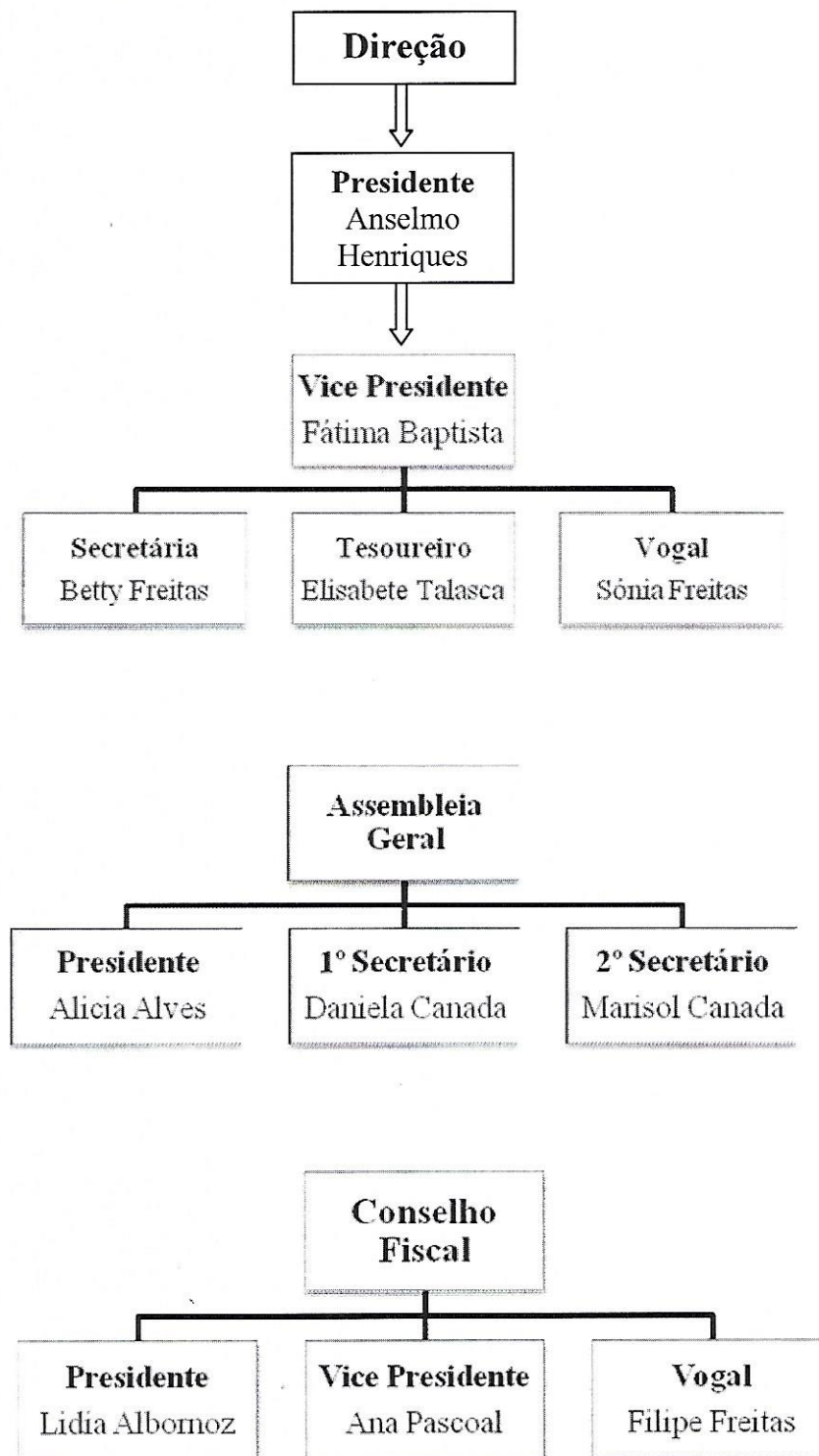

### 3. Recursos disponíveis

- **Humanos:** A estrutura de base de pessoal é constituída por uma Técnica de Serviço Social contratada através do Acordo Atípico com o Instituto de Segurança Social da Madeira. A profissional que tinha iniciado funções em 2019 na Associação rescindiu o contrato a 28 de Outubro de 2021, e a 2 de Dezembro de 2021, a Associação contratou uma nova Técnica de Serviço Social. O horário do armazém da Associação é de segunda a sexta-feira, das 9h às 13h e das 14h às 17h e conta com 14 voluntários (10 destes voluntários fazem parte dos Membros dos Órgãos Sociais da Associação).
  
- **Materiais:**
  - ✓ 3 Mesas
  - ✓ 2 Cadeiras
  - ✓ 1 Telemóvel
  - ✓ 28 Capas dossier
  - ✓ 2 Armários de organização de documentos
  - ✓ 1 computador
  - ✓ 1 extintor
  - ✓ 2 estantes com livros para empréstimo
  - ✓ 1 secretária

### 4. Associados

A razão de ser de qualquer Associação são os seus Associados, pelo que é imperativo promover o seu envolvimento e procurar dinamizar a angariação de um maior número no sentido da Associação ganhar uma maior massa crítica e, conseqüentemente, maior dinâmica. Até à data, mantêm-se um número total de 80 associados.



## **5. Atividades Programadas e Não Realizadas**

- ✓ **Jantar 9º aniversário da Associação de Solidariedade Social Pérola no dia 3 de Abril de 2021.**

Esta atividade foi cancelada devido às restrições impostas, dado a contenção da propagação do COVID-19.

- ✓ **Evento “Um dia na serra com a Associação de Solidariedade Social Pérola” no dia 26 de Setembro de 2021 das 11h:00m às 18h no Pico do Areeiro.**

Esta atividade foi cancelada devido às restrições impostas, dado a contenção da propagação do COVID-19.

## **6. Atividades Não Programadas e Realizadas**

Não foram realizadas atividades devido às restrições impostas, dado a contenção da propagação do COVID-19.

## **7. Atividades Programadas e Realizadas**

Não foram realizadas as atividades programadas devido às restrições impostas, dado a contenção da propagação do COVID-19.



## **8. Dados Estatísticos das Doações**

Durante o ano de 2021, a Associação de Solidariedade Social Pérola apoiou um total de 126 utentes, dos quais 40 foram novos casos. Foram apoiadas 20 famílias com cabazes alimentares e foi emprestado 1 cama articulada e 3 cadeiras de rodas.

Também foram apoiadas 75 famílias com roupa de adulto, 46 famílias com roupa de criança, 21 famílias com calçado de adulto e 12 famílias com calçado de criança. A nível de malas/carteiras foram apoiadas cerca de 13 famílias.

Foram doados artigos para bebé, nomeadamente, fraldas a 1 família, cadeiras auto a 3 famílias, carrinhos de bebé a 7 famílias, banheira para dar banho a bebé a 1 família e berço a 1 família. Também foram doados brinquedos a 31 famílias e livros infantis a 14 famílias.

Foram doados sofás a 4 famílias, mobílias, nomeadamente, cadeiras de cozinha a 4 famílias, camas a 7 famílias, colchões a 10 famílias, cómoda a 1 família, mesas de cozinha a 2 famílias, pia de cozinha a 1 família, sofás a 4 famílias, mesas-de-cabeceira a 1 família, vestuário a 1 família, estantes a 2 famílias, sanita a 1 família, bidé a 1 família, móvel para casa de banho com pia a 3 famílias e lava-mãos a 2 famílias. Foi doado também um estendal a 1 família, relógio de parede a 1 família, quadro decorativo a 1 família, bem como, candeeiros de teto a 5 famílias.

As famílias foram igualmente apoiados com equipamentos eletrónicos, nomeadamente, fogão a 1 família, televisões a 3 famílias, ferro de engomar a 1 família, frigorífico a 1 família e pequenos eletrodomésticos como torradeiras, chaleiras, aspiradores, grelhadores e cafeteira foram doados a 5 famílias.

Os restantes artigos doados foram cortinas a 2 famílias, roupas de cama, nomeadamente edredons, cobertores, almofadas, lençóis e capas de almofada a 30 famílias, utensílios de cozinha, nomeadamente, copos, talheres e pratos a 16 famílias e tapetes a 2 famílias.

Só foi possível a doação destes bens, devido aos valores monetários da Associação de Solidariedade Social Pérola, das quotas dos associados e dos donativos monetários e em géneros por parte de pessoas particulares e entidades.

## Relatório de Atividades 2021



O Presidente

A Assistente Social

A Tesoureira